



# MUNICIPALIDAD ALDEA BRASILEIRA

NICOLAS AVELLANEDA 1525 - ALDEA BRASILEIRA - ENTRE RIOS  
TELÉFONO: 0343-4853735  
MAIL: MUNICIPALIDAD\_ALDEABRASILEIRA@HOTMAIL.COM

## **PLIEGO DE CONDICIONES GENERALES**

### **LICITACIONES PÚBLICAS**

#### **OBJETO DE LLAMADO**

**ARTICULO 1º**.- Este llamado a licitación tiene por objeto contratar el suministro de los materiales, elementos o servicios mencionados en el detalle y especificaciones del Pliego de Condiciones Particulares que forma parte integrante de este pliego, debiendo la mercadería satisfacer en su calidad y características -a juicio del Departamento Ejecutivo Municipal- a los fines a que se destinan.

#### **CONCURRENCIA A LA LICITACION**

**ARTICULO 2º**.- Podrán intervenir:

- a. Las firmas inscriptas en el REGISTRO DE PROVEEDORES MUNICIPAL, o quienes tengan iniciado el trámite de inscripción al momento de la presentación respectiva.
- b. Las firmas que tengan formalizada la inscripción en el REGISTRO DE PROVEEDORES MUNICIPAL, o cumplimenten los requisitos exigidos para la inscripción en el mismo al momento de la presentación de la oferta, deberán tener concluido el proceso de inscripción antes de la correspondiente adjudicación. De lo contrario se procederá a excluir su oferta.
- c. Las firmas inscriptas en el REGISTRO DE PROVEEDORES DEL ESTADO PROVINCIAL, en el ESTADO NACIONAL o de otras PROVINCIAS Argentinas, que así lo demuestren al solo efecto de considerar la propuesta deberán tramitar su inscripción dentro del plazo establecido en el punto anterior.
- d. El incumplimiento de lo prescripto en los incisos anteriores motivará que se desestime la propuesta respectiva.

**ARTICULO 3º**.- La sola presentación de ofertas significa la aceptación lisa y llana de todas las estipulaciones que rigen la contratación, aun cuando el Pliego de Condiciones Particulares no se acompañe a la oferta o no esté firmado por el proponente.

**ARTICULO 4º**.- Por cualquier cuestión que se plantee, los proponentes hacen renuncia a todo fuero judicial que no sean los Tribunales de la Ciudad de Paraná, a los que en consecuencia se someten.



## MUNICIPALIDAD ALDEA BRASILEIRA

NICOLAS AVELLANEDA 1525 - ALDEA BRASILEIRA - ENTRE RIOS  
TELÉFONO: 0343-4853735  
MAIL: MUNICIPALIDAD\_ALDEABRASILEIRA@HOTMAIL.COM

### **FORMA DE PRESENTAR LAS PROPUESTAS**

**ARTICULO 5º.-** Las propuestas se presentarán en **sobre cerrado** y sin ninguna inscripción que identifique al proponente, consignándose el número de licitación, día y hora de apertura de la misma, conteniendo en su interior la siguiente documentación:

- a) Nota solicitando ser admitido en la licitación, indicando en la misma las referencias comerciales y antecedentes de la empresa.
- b) Pliegos de Condiciones Generales y Particulares firmados en todas sus fojas.
- c) Garantía de la propuesta.
- d) Recibo de compra de los pliegos.
- e) **Sobre cerrado** conteniendo la propuesta correspondiente.
- f) **Toda la documentación se deberá presentar por duplicado.**

**ARTICULO 6º.-** Los proponentes deberán indicar en la propuesta su número de inscripción en el Registro de Proveedores de la Municipalidad de Aldea Brasilera, salvo los casos previstos en el Artículo 2º y rubricarán sus fojas cuando sean más de una.

**ARTICULO 7º.-** Las fojas del original deberán llevar el sellado que fije la Ley Provincial Impositiva vigente. El Departamento Ejecutivo se encuentra facultado para aplicar o no el párrafo anterior, dejando aclarado en cada situación.

**ARTICULO 8º.-** Las enmiendas y raspaduras en partes esenciales de la propuesta, tendrán que estar debidamente salvadas y firmadas por el proponente.

**ARTICULO 9º.-** Las cotizaciones en cada renglón serán por la cantidad total especificada en el mismo, también se podrá ofrecer parte de alguno o de todos los renglones licitados, siempre que se hubiere previsto esta posibilidad en el Pliego de Condiciones Particulares.

### **APERTURA DE LAS PROPUESTAS**

**ARTICULO 10º.-** Las propuestas serán abiertas en la fecha y hora indicadas en el Pliego de Condiciones Particulares o el día hábil siguiente a la misma hora si resultara feriado o se decretase

asueto, en presencia de los interesados que concurran al acto y sólo se tomarán en consideración los sobres presentados hasta el momento de la apertura, una vez abierto el primer sobre no se admitirá la presentación de nuevas propuestas, ni la realización



## MUNICIPALIDAD ALDEA BRASILEIRA

NICOLAS AVELLANEDA 1525 - ALDEA BRASILEIRA - ENTRE RIOS  
TELÉFONO: 0343-4853735  
MAIL: MUNICIPALIDAD\_ALDEABRASILEIRA@HOTMAIL.COM

de modificaciones a las recibidas, tampoco se considerarán las que llegaren por correo fuera de término.

**ARTICULO 11º.**- Cuando no se hubieren presentado proponentes, la licitación se declarará desierta.

### **REQUISITOS DE LAS OFERTAS**

**ARTICULO 12º.**- Los proponentes quedan obligados a mantener sus ofertas por el término de treinta (30) días a contar desde la fecha del acto de apertura, salvo que el Pliego de Condiciones Particulares indicare expresamente otro plazo.

**ARTICULO 13º.**- Las ofertas especificarán:

- a) El precio unitario y total, fijo y cierto, en números, con referencia a la unidad solicitada, determinando además el total general de la propuesta en letras y números.
- b) Serán presentadas en moneda argentina, salvo cuando el Pliego de Condiciones Particulares permita la cotización en moneda extranjera autorizada, en cuyo caso, a efectos de la comparación, deberá indicarse con precisión el tipo de cambio vendedor vigente al cierre del día anterior.
- c) Se presentarán en el lugar, día y hora que indique el respectivo Pliego de Condiciones Particulares.
- d) Cuando en el total parcial de alguno o todos los renglones cotizados se observaren errores de cálculo, se tomarán como válidos los valores que figuren como precio unitario.

**ARTICULO 14º.**- Cuando en las ofertas se observaren defectos de forma que a juicio de la Comisión de Compras no se refieran a la esencia de la propuesta y que no impida la comparación con las demás, se podrá requerir su cumplimiento o perfeccionamiento dentro de un plazo perentorio de ocho (8) días, siempre que no signifique una modificación a las cláusulas que expresamente determinen las condiciones estipuladas en el pliego.

**ARTICULO 15º.**- Los oferentes que hubieren adquirido el pliego de condiciones tendrán derecho a solicitar por escrito toda aclaración referida a la licitación, hasta cinco (5) días corridos antes de la fecha de apertura de la misma.



## MUNICIPALIDAD ALDEA BRASILEIRA

NICOLAS AVELLANEDA 1525 - ALDEA BRASILEIRA - ENTRE RIOS  
TELÉFONO: 0343-4853735  
MAIL: MUNICIPALIDAD\_ALDEABRASILEIRA@HOTMAIL.COM

### GARANTÍA

**ARTICULO 16º**.- Los proponentes deberán presentar una garantía de la propuesta que será igual al uno por ciento (1%) del presupuesto oficial.

**ARTICULO 17º**.- El proponente que resulte adjudicatario deberá ampliar la garantía de la entrega, que será igual al cinco por ciento (5%) del monto total adjudicado.

**ARTICULO 18º**.- La garantía de adjudicación deberá cumplimentarse dentro de los veinte (20) días a contar desde la fecha de notificación de la adjudicación, salvo el caso de que antes de vencer el plazo establecido, el adjudicatario dé cumplimiento a todas las obligaciones contraídas.

**ARTICULO 19º**.- Las garantías podrán constituirse en las siguientes formas:

- a) En dinero efectivo mediante depósito en Tesorería Municipal.
- b) Mediante carta fianza suscripta por una institución bancaria, garantizando a favor de la Municipalidad de Aldea Brasilera, el cumplimiento de las obligaciones contraídas por el proponente.
- c) Con pagaré a la vista en plaza de Aldea Brasilera extendido a favor de la Municipalidad de Aldea Brasilera.
- d) Con póliza de seguros de caución que garantice el cumplimiento y que deberá convenirse con una empresa de seguros reconocida en el medio.

Los documentos presentados en garantías de las propuestas o de las adjudicaciones, deberán llevar el sellado de ley correspondiente.

**ARTICULO 20º**.- La Municipalidad de Aldea Brasilera dispondrá inmediatamente de resuelta la adjudicación, la devolución de los depósitos de garantía a los proponentes que no resultaron adjudicatarios. El reintegro al adjudicatario de la garantía presentada, se realizará una vez efectuada la entrega o provisión total de lo adjudicado y previa conformidad de la Municipalidad.

**ARTICULO 21º**.- El incumplimiento a las disposiciones de los pliegos de condiciones y demás documentación contractual, como así también el no mantenimiento de la oferta, dará lugar a la invalidación de la oferta.



## MUNICIPALIDAD ALDEA BRASILEIRA

NICOLAS AVELLANEDA 1525 - ALDEA BRASILEIRA - ENTRE RIOS  
TELÉFONO: 0343-4853735  
MAIL: MUNICIPALIDAD\_ALDEABRASILEIRA@HOTMAIL.COM

### ADJUDICACION

**ARTICULO 22º.-** La Municipalidad de Aldea Brasilera con asesoramiento de la comisión especial designada al efecto, adjudicará la licitación en forma global o por ítem -de acuerdo a lo establecido en el Pliego de Condiciones Particulares- a la o las propuestas que considere más conveniente, para lo cual se tomará en cuenta lo siguiente:

- a) Precio de la oferta.
- b) Antecedentes de la firma y referencias.
- c) Calidad del producto ofrecido.
- d) Se aplicará asimismo para la adjudicación la preferencia establecida por ordenanza para proveedores de la Ciudad de Aldea Brasilera.
- e) Documentación legal presentada requerida en los pliegos generales y particulares Por ello los proponentes darán los mayores detalles posibles sobre calidad del producto y los antecedentes de la firma.

**ARTICULO 23º.-** La adjudicación recaerá siempre en la propuesta más conveniente, entendiéndose por tal aquella cuyos precios sean los más bajos, en igualdad de condiciones y calidad, de acuerdo a las siguientes normas:

- a) Cuando los efectos ofrecidos reúnan las especificaciones exigidas por los pliegos de bases y condiciones y cláusulas o características especiales, la adjudicación se resolverá a favor de aquella que en esa situación, resulte de precio más bajo.
- b) Por vía de excepción podrá adjudicarse por razones de calidad, previo dictamen fundado de la Comisión de Compras que, en forma descriptiva y comparada con la oferta de menor precio, justifique en detalle la mejor calidad de material, funcionamiento u otras características que demuestren las ventajas de la adjudicación que a precios superiores al menor cotizado se proyecte efectuar.
- c) En igualdad de condiciones se dará preferencia a las propuestas en que figuren los menores plazos de entrega. Cuando así se hubiere establecido en el Pliego de Condiciones Particulares, podrá adjudicarse a propuestas que ofrezcan menor plazo de entrega, aunque su precio no sea el más bajo, si la oportunidad del abastecimiento lo requiere. En este caso la diferencia de precio deberá justificar los beneficios que se obtengan por el menor plazo de entrega.



## MUNICIPALIDAD ALDEA BRASILEIRA

NICOLAS AVELLANEDA 1525 - ALDEA BRASILEIRA - ENTRE RIOS  
TELÉFONO: 0343-4853735  
MAIL: MUNICIPALIDAD\_ALDEABRASILEIRA@HOTMAIL.COM

- d) En igualdad de precios y condiciones se dará preferencia en la adjudicación a los artículos de procedencia nacional.
- e) En caso de empate (igualdad de precio y condiciones), se llamará a los respectivos proponentes a una mejora de precios, dentro del término de tres (3) días. De subsistir el empate por no modificarse los precios o por resultar éstos nuevamente iguales, se decidirá por sorteo.

**ARTICULO 24º.**- El Departamento Ejecutivo Municipal se reserva el derecho de aceptar la propuesta que crea más conveniente a los intereses de la Municipalidad o de rechazarlas a todas, sin que esto dé derecho a reclamo de ninguna naturaleza por parte de los proponentes.

Asimismo, se reserva el derecho de aumentar o disminuir hasta en un treinta por ciento (30%) en las condiciones aceptadas, las adquisiciones que expresamente se estipulen en el Pliego de Condiciones Particulares.

**ARTICULO 25º.**- Cinco (5) días antes de vencer el mantenimiento de la oferta, la Municipalidad de Aldea Brasilera requerirá por vía oficial de carta certificada, mail o por fax ampliación del plazo, si estimara que la adjudicación no estará aprobada a su vencimiento.

**ARTICULO 26º.**- En el caso de que las ofertas no se ajusten a los pliegos de Condiciones Generales y Particulares o modifiquen las bases establecidas, se declararán inadmisibles las mismas.

**ARTICULO 27º.**- Al proponente que resulte adjudicatario le será comunicada la adjudicación mediante correo electrónico, informándole además la obligación de ampliar el depósito de garantía efectuado hasta cubrir el cinco por ciento (5%) del monto adjudicado. Asimismo, se procederá a comunicar a las firmas proponentes que no resultaron adjudicatarias en el acto respectivo y devolver a las mismas los depósitos de garantía.

### **ENTREGA DE MERCADERIA**

**ARTICULO 28º.**- Recibida por el adjudicatario la notificación de adjudicación, éste procederá a entregar la mercadería con remito por duplicado, el que deberá ser conformado y devuelto al proveedor.



## MUNICIPALIDAD ALDEA BRASILEIRA

NICOLAS AVELLANEDA 1525 - ALDEA BRASILEIRA - ENTRE RIOS  
TELÉFONO: 0343-4853735  
MAIL: MUNICIPALIDAD\_ALDEABRASILEIRA@HOTMAIL.COM

**ARTICULO 29º.**- La recepción definitiva se efectuará en la Municipalidad de Aldea Brasilera o en el lugar que se establezca en el Pliego de Condiciones Particulares, siendo a cargo del adjudicatario todos los gastos que se originen por flete, acarreo y entrega de mercadería en el lugar establecido. Los materiales que se entreguen deberán ajustarse en un todo a las características de los adjudicados.

**ARTICULO 30º.**- Vencido el plazo de cumplimiento pactado sin que la mercadería o servicio fuesen entregados o prestados, sin perjuicio de la multa por mora señalada en las bases de licitación y demás sanciones según se establece que pudieran corresponder, la Municipalidad de Aldea Brasilera intimará su entrega o prestación en un plazo perentorio bajo apercibimiento de rescisión del contrato con pérdida del depósito de garantía.

### **PENALIDADES**

**ARTICULO 31º.**- En caso de incumplimiento de sus obligaciones, los proponentes y adjudicatarios se harán pasibles de las siguientes penalidades:

- a) Pérdida del depósito de garantía que hubieran constituido en beneficio de la Municipalidad de Aldea Brasilera si el proponente desistiera de su oferta dentro del plazo de mantenimiento establecido y no mediare adjudicación anterior.
- b) Igual penalidad será aplicada al adjudicatario que no ampliará la garantía hasta el cinco por ciento (5%) del valor adjudicado dentro del plazo fijado, sin perjuicio de las demás sanciones que correspondan.
- c) Vencido el plazo contractual sin que la mercadería o servicio fuere entregado o hubiese sido rechazado, sin perjuicio de las multas señaladas en el Artículo 32º, la Municipalidad de Aldea Brasilera, intimará su entrega en un plazo perentorio que no podrá exceder de treinta (30) días corridos a partir del vencimiento, bajo apercibimiento de rescisión del contrato. De no cumplirse la obligación en el plazo acordado se rescindirá el contrato, haciéndose pasible el adjudicatario de la pérdida de la garantía presentada.

**ARTICULO 32º.**- Si el proveedor entregara el material o parte de él después de vencido el plazo contractual, se le aplicará una multa equivalente al tres por mil (3<sup>0</sup>/00) diario del valor de los efectos no entregados en término, durante los diez (10) primeros días; cinco



## MUNICIPALIDAD ALDEA BRASILEIRA

NICOLAS AVELLANEDA 1525 - ALDEA BRASILEIRA - ENTRE RIOS  
TELÉFONO: 0343-4853735  
MAIL: MUNICIPALIDAD\_ALDEABRASILEIRA@HOTMAIL.COM

por mil (5<sup>0</sup>/<sub>00</sub>) diarios del mismo valor, durante los diez (10) días siguientes y diez por mil (10<sup>0</sup>/<sub>00</sub>) diario del mismo valor, durante los diez (10) días posteriores, a pesar de las sanciones que le correspondan según lo establecido por ordenanza.

**ARTICULO 33º**.- Vencido el último término acordado en el Artículo 31º inciso c), la Municipalidad de Aldea Brasilera, dispondrá la rescisión del contrato y efectivización de las penalidades que correspondan.

**ARTICULO 34º**.- Se entenderá por “Mercadería no entregada” también aquella que fuera entregada y rechazada por no ajustarse a las condiciones exigidas en la licitación.

**ARTICULO 35º**.- Se considerará producida la mora por el simple vencimiento del plazo contractual, sin necesidad de interpelación judicial o extrajudicial.

### **RECHAZO DE LAS OFERTAS**

**ARTICULO 36º**.- No se considerarán las ofertas:

- a) Cuando no vengan acompañadas de las garantías correspondientes.
- b) Presentadas por firmas que hayan sido eliminadas o se encuentren suspendidas del Registro de Proveedores de la Municipalidad de Aldea Brasilera.
- c) El o los renglones que tengan enmiendas o raspaduras en su texto, que no estén debidamente salvadas o aclaradas al pie de la oferta y firmada por el proponente.
- d) Que no se ajusten a los Pliegos de Condiciones Generales y Particulares en lo que respecta al término de mantenimiento de la oferta, plazo, condiciones de pago, lugar y forma de entrega de la mercadería.
- e) Cuando no se consigne el precio unitario, el total parcial por renglón y el total general de la propuesta.
- f) El incumplimiento del inciso e) del Artículo 5º será causal de rechazo automático.

### **DE LAS CORPORACIONES MUNICIPALES COMO PERSONAS JURÍDICAS**

**ARTICULO 37º**.- De acuerdo al Artículo 176º de la Ley N° 10.027 “Las Corporaciones Municipales como personas jurídicas, responden de sus obligaciones con todas sus rentas no afectadas a servicios públicos o en garantía de una obligación. La afectación para ser válida, será previa a la acción de los acreedores y sancionada por ordenanza.-

”.





## MUNICIPALIDAD ALDEA BRASILEIRA

NICOLAS AVELLANEDA 1525 - ALDEA BRASILEIRA - ENTRE RÍOS  
TELÉFONO: 0343-4853735  
MAIL: MUNICIPALIDAD\_ALDEABRASILEIRA@HOTMAIL.COM

**ARTICULO 38º.**- De acuerdo al Artículo 177º de la Ley Nº 10.027 “Los inmuebles de propiedad municipal afectados a un uso o servicio público o destinados a esos fines por ordenanzas o leyes, no se considerarán prenda de los acreedores de la corporación ni podrán ser embargados”.

**ARTICULO 39º.**- De acuerdo al Artículo 178º de la Ley Nº 10.027 “Cuando las Corporaciones Municipales fueren ordenadas al pago de una suma de dinero, sólo podrá el acreedor embargar sus bienes si transcurrido un año desde que la sentencia quedó firme, los respectivos cuerpos deliberativos no arbitraran los recursos para efectuar el pago”.

**ARTÍCULO 40º.**- De acuerdo al Artículo 179º de la Ley Nº 10.027 “Los tres artículos anteriores serán incluidos obligatoriamente en todo contrato que celebren las Corporaciones Municipales en todos los pliegos de condiciones y licitaciones públicas”.

### **DE LA CONTRATACIÓN DE OBRAS PÚBLICAS**

**ARTÍCULO 41º.**- Los oferentes de toda licitación de Obra Pública Municipal deben incluir en su oferta la designación del Responsable del Servicio de Higiene y Seguridad en el Trabajo para la obra a licitar, conforme lo dispuesto en el Decreto Nº 5908/98 MEOSP de Entre Ríos.-

Previo a la firma del contrato la empresa constructora adjudicataria de la obra licitada deberá: a) presentar constancia de inscripción en el Registro de Profesionales con la especialidad de Higiene y Seguridad en el Trabajo, creado según Convenio con la Superintendencia de Riesgos del Trabajo; b) presentar el Programa de Higiene y Seguridad en el Trabajo para la obra, conforme a lo establecido por el Poder Ejecutivo Nacional, Decreto Nº 911/96 y Resoluciones Nº 231/96 S.R.T. y Nº 51/97 S.R.T., rubricado por el Profesional habilitado.-

El Municipio podrá exigir a las empresas contratistas de obras públicas la documentación que acredite la actualización del Legajo Técnico de Higiene y Seguridad para la obra de que se trate.



# MUNICIPALIDAD ALDEA BRASILEIRA

NICOLAS AVELLANEDA 1525 - ALDEA BRASILEIRA - ENTRE RIOS  
TELÉFONO: 0343-4853735  
MAIL: MUNICIPALIDAD\_ALDEABRASILEIRA@HOTMAIL.COM

## LICITACIÓN PÚBLICA N° 01/2024

### Pliego De Condiciones Particulares y Especificaciones Técnicas

#### **ARTÍCULO 1º.- OBJETO.-**

La presente licitación tiene por objeto realizar la contratación para la provisión, transporte y descarga de material suelo calcáreo para reposición de las zonas I-II-II, determinadas por el Municipio de Aldea Brasilera de mano de obra, equipamiento, herramientas y materiales para:

**Ítem 1** - OBRA: PROVISIÓN Y TRANSPORTE DE SUELO CALCAREO DESDE CANTERA PARA REPOSICIÓN Y COLOCACIÓN DE PAQUETE ESTRUCTURAL EN ZONAS DEL EJIDO ALDEA BRASILEIRA DPTO. DIAMANTE ENTRE RIOS conforme se detalla a continuación;

Cantidad	Unidad	Concepto - Detalle
10.000	M <sup>3</sup>	Suelo calcáreo según especificaciones técnicas

Se adjuntan planos de ubicación y dimensiones de la obra a ejecutar

#### **ARTÍCULO 2º.- PRESUPUESTO OFICIAL.-**

El presupuesto oficial, asciende la suma de pesos: CIENTO NUEVE MILLONES CIENTO DOS MIL OCHOCIENTOS CUARENTA CON CERO CENTAVOS (\$ 109.102.840,00).-- PRECIOS abril 2024 y el costo del Pliego de Condiciones se fija en la suma de \$ 100.000 (PESOS CIEN MIL).

#### **ARTÍCULO 3º.- LUGAR Y FECHA DE APERTURA.-**

El lugar y fecha de apertura de la presente Licitación, queda determinado en el Salón del Centro de jubilados de Aldea Brasilera, sito en calle Nicolás Avellaneda 1483, Aldea Brasilera, Entre Ríos, el día viernes 10 de mayo de 2024 a las 10:00 horas.



## **MUNICIPALIDAD ALDEA BRASILEIRA**

NICOLAS AVELLANEDA 1525 - ALDEA BRASILEIRA - ENTRE RIOS  
TELÉFONO: 0343-4853735  
MAIL: MUNICIPALIDAD\_ALDEABRASILEIRA@HOTMAIL.COM

### **ARTÍCULO 4º.- FORMA DE COTIZACIÓN.-**

Los proponentes deberán cotizar en pesos, consignando el precio unitario y el total de la oferta, según la planilla de cómputo obrante en el anexo de especificaciones técnicas, la que deberá incluir el Impuesto al Valor Agregado.-

### **ARTÍCULO 5º.- MANTENIMIENTO DE LA OFERTA.-**

Los proponentes se comprometen a mantener las ofertas por el término de TREINTA (30) días hábiles – como mínimo – posteriores al acto de apertura de la licitación, todo plazo menor fijado por los oferentes se entenderá por no escrito.-

### **ARTÍCULO 6º.- GARANTÍA.-**

Los proponentes deberán presentar una garantía según lo establecido en el Pliego de Condiciones Generales.-

### **ARTÍCULO 7º.- ADJUDICACIÓN.-**

La Municipalidad de Aldea Brasilera adjudicará la presente licitación en forma global o por ítem a la oferta que considere más conveniente a sus intereses y de acuerdo a lo estipulado en el Pliego de Condiciones Generales que forma parte integrante del presente.

### **ARTÍCULO 8º.- PLAZO DE ENTREGA.-**

El plazo de ejecución de obra de la presente Licitación deberá ser cumplimentado dentro de los SEIS (6) MESES contados a partir de la fecha de la firma del contrato de obra.

### **ARTÍCULO 9º.- FORMA DE PAGO.-**

La Municipalidad de Aldea Brasilera abonará el importe correspondiente a la presente licitación, dentro de los VEINTE (20) días hábiles posteriores a la fecha de presentación de la factura respectiva acompañada del certificado parcial o total de obra, donde se especificará el avance.

### **ARTÍCULO 10º.- RECONOCIMIENTO DE VARIACIONES DE COSTOS.-**

Para la provisión a que se refiere la presente licitación, no se reconocerán variaciones de costos de ninguna naturaleza y por ningún concepto.-



## **MUNICIPALIDAD ALDEA BRASILEIRA**

NICOLAS AVELLANEDA 1525 - ALDEA BRASILEIRA - ENTRE RIOS  
TELÉFONO: 0343-4853735  
MAIL: MUNICIPALIDAD\_ALDEABRASILEIRA@HOTMAIL.COM

### **ARTICULO 11: FONDO DE REPARO**

Del importe de cada factura se deducirá el 5% como mínimo, que se retendrá como garantía de obra. Este depósito podrá ser reemplazado por alguna de las garantías previstas, a satisfacción del municipio.-

El total retenido se le pagará al contratista cuando haya transcurrido el plazo de garantía (seis meses) fecha en la cual se labrará y suscribirá por las partes el acta de recepción definitiva de la obra y el municipio haya, previamente, certificado que todos los defectos notificados al contratista antes del vencimiento de este período han sido corregidos.-

### **ARTÍCULO 12º.- DOCUMENTACION OBLIGATORIA A PRESENTAR**

- Se deberá presentar: Reporte de AFIP (Según Res. Gral. 4164) y Certificado libre deuda fiscal para contratar con el estado de la Administradora Tributaria de Entre Ríos (ATER). También se deberá presentar constancia actualizada de ART con nómina de personal.
- Listado de equipos a utilizar y el respectivo seguro vigente
- Documentación a presentar dentro de la propuesta legal la cual es requerimiento insoslayable, la no presentación de la misma será causal de desestimación de las ofertas:

**REGISTRO ÚNICO DE ACTIVIDADES MINERAS – ACTUALIZADO Y VALIDO PARA EL PRESENTE AÑO**

“.....Registro Único de Productores Mineros de la Provincia de Entre Ríos, según Ley Nº 10.158; la cual establece en su Artículo 10º que: “Es requisito indispensable y previo al inicio de las actividades mineras, la inscripción al Registro Único de Actividades Mineras, que tendrá vigencia por el término de (01) un año, debiendo los productores renovar la misma antes el 28 de febrero de cada año”. A los fines de cumplimentar lo establecido los Productores Mineros deberán dar cumplimiento a los requisitos exigidos por la Dirección de Minería.-“...

**PROVINCIA DE ENTRE RIOS CERTIFICADO DE APTITUD AMBIENTAL VIGENTE Y OTORGADO POR LA SECRETARIA DE AMBIENTE.**



# MUNICIPALIDAD ALDEA BRASILEIRA

NICOLAS AVELLANEDA 1525 - ALDEA BRASILEIRA - ENTRE RIOS  
TELÉFONO: 0343-4853735  
MAIL: MUNICIPALIDAD\_ALDEABRASILEIRA@HOTMAIL.COM

## ESPECIFICACIONES TECNICAS

### CARACTERISTICAS DEL SUELO CALCAREO:

El material a emplear será suelo calcáreo natural procedente de yacimiento, el cual será provisto por el Contratista.-

### GRANULOMETRIA:

TAMIZ <sup>mm</sup>	2 <sup>mm</sup>	4 <sup>mm</sup>	Nº.4 <sup>mm</sup>	Nº10 <sup>mm</sup>
% PASA <sup>mm</sup>	85-100 <sup>mm</sup>	80-95 <sup>mm</sup>	50-70 <sup>mm</sup>	40-65 <sup>mm</sup>

TAMIZ <sup>mm</sup>	Nº40 <sup>mm</sup>	Nº200 <sup>mm</sup>
% PASA <sup>mm</sup>	30-55 <sup>mm</sup>	2-30 <sup>mm</sup>

INDICE PLASTICO: entre 2% (dos por ciento) y 10% (diez por ciento) controlado en caballete extrayendo, a criterio del Municipio de Aldea Brasilera, hasta 2 (dos) muestras para cada tramo en construcción o lugar de acopio del Municipio.-

VALOR SOPORTE: Mayor o igual que 70% al 100 % de la máxima densidad obtenida por el método VN-E 5-67 y complementaria tipo V-AASHO T-180 (Método dinámico N° 1 – (VN-E 6-68)).-

HINCHAMIENTO: menor o igual a 1% (uno por ciento).-



# MUNICIPALIDAD ALDEA BRASILEIRA

NICOLAS AVELLANEDA 1525 - ALDEA BRASILEIRA - ENTRE RIOS  
TELÉFONO: 0343-4853735  
MAIL: MUNICIPALIDAD\_ALDEABRASILEIRA@HOTMAIL.COM

**OBRA: PROVISIÓN Y TRANSPORTE DE SUELO CALCAREO DESDE CANTERA PARA REPOSICIÓN Y COLOCACIÓN DE PAQUETE ESTRUCTURAL EN ZONAS DEL EJIDO ALDEA BRASILEIRA DPTO. DIAMANTE ENTRE RIOS**

## MEMORIA DESCRIPTIVA

### I- GENERALIDADES

#### *UBICACIÓN GENERAL DE LA ZONA A INTERVENIR*

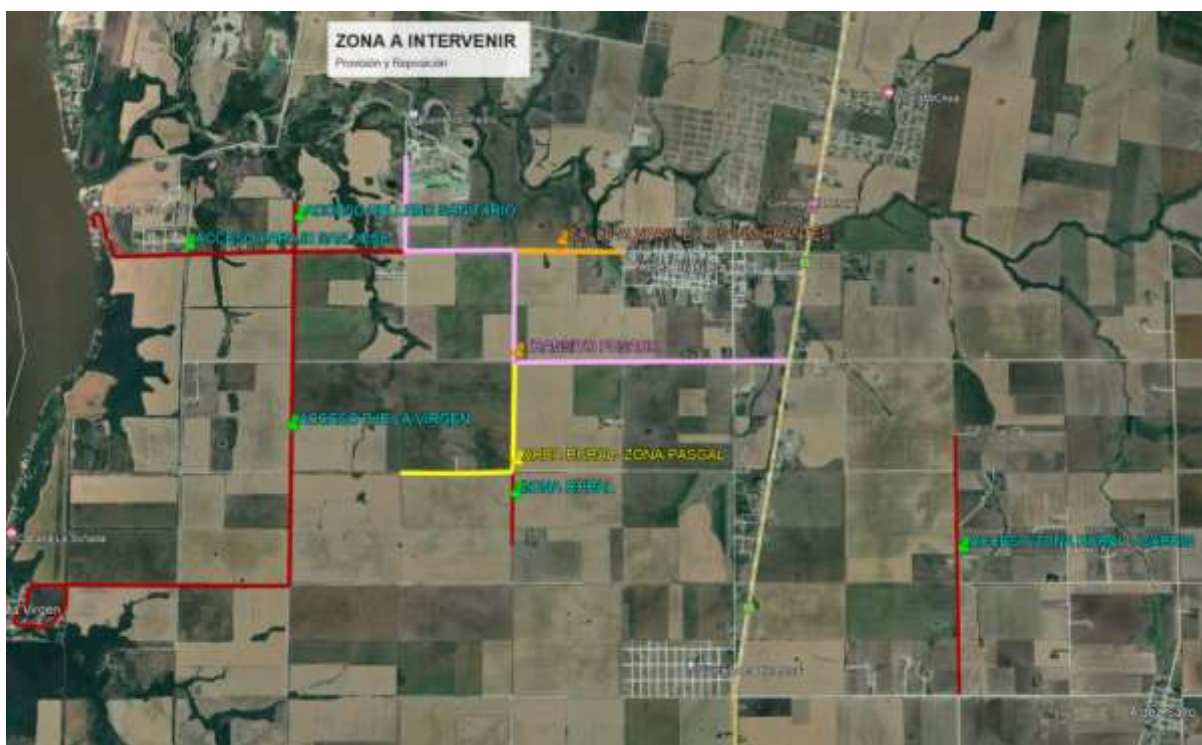

*Imagen 1: Ubicación de las zonas a intervenir*



# MUNICIPALIDAD ALDEA BRASILEIRA

NICOLAS AVELLANEDA 1525 - ALDEA BRASILEIRA - ENTRE RIOS  
TELÉFONO: 0343-4853735  
MAIL: MUNICIPALIDAD\_ALDEABRASILEIRA@HOTMAIL.COM



*Imagen 2: Ubicación de la zona I: Paraje San José y Paraje La Virgen*



# MUNICIPALIDAD ALDEA BRASILEIRA

NICOLAS AVELLANEDA 1525 - ALDEA BRASILEIRA - ENTRE RIOS  
TELÉFONO: 0343-4853735  
MAIL: MUNICIPALIDAD\_ALDEABRASILEIRA@HOTMAIL.COM



*Imagen 3: Ubicación de la zona II Relleno Sanitario, Tránsito Pesado Calle Alvear a intervenir*





# MUNICIPALIDAD ALDEA BRASILEIRA

NICOLAS AVELLANEDA 1525 - ALDEA BRASILEIRA - ENTRE RIOS  
TELÉFONO: 0343-4853735  
MAIL: MUNICIPALIDAD\_ALDEABRASILEIRA@HOTMAIL.COM



*Imagen 4: Ubicación de la zona III Rural*

## II- DESCRIPCION DE LOS TRABAJOS

Los trabajos se emplazarán sobre calles de accesos a los Parajes San José y Paraje La Virgen

### ESTADO ACTUAL

El Municipio dentro de la planificación de trabajos a ejecutar en el año 2024, es el de realizar el mantenimiento de los caminos de acceso a distintos vecindarios o Calles, brindándole a los pobladores y a los visitantes de las zonas ribereñas, el ingreso y egreso a tales lugares mediante caminos estabilizados y seguros para días de lluvia.

Por tales motivos se ha decidido realizar la compra del material suelo calcáreo (broza), con las características técnicas solicitadas en los pliegos.

Se han dispuestos tres zonas de reparaciones y un lugar para acopio del material, mientras se van ejecutando las tareas. Las zonas en donde se repondrá y realizara la colocación del suelo calcáreo, son de vital importancia para la comunicación vial entre vecinos de los diferentes sitios cercanos al Río Paraná, zonas rurales, disposición de residuos sólidos, tránsito pesado, tal como se describe en las imágenes anteriores. El Municipio de Aldea Brasilera, con maquinaria propia se encargará de realizar la colocación del suelo y darle las condiciones de estabilidad necesarias para que los caminos queden en condiciones de ser transitados sin dificultades.



# MUNICIPALIDAD ALDEA BRASILEIRA

NICOLAS AVELLANEDA 1525 - ALDEA BRASILEIRA - ENTRE RIOS  
TELÉFONO: 0343-4853735  
MAIL: MUNICIPALIDAD\_ALDEABRASILEIRA@HOTMAIL.COM

## OBRA A EJECUTAR

La obra a ejecutar comprende la provisión y transporte del suelo calcáreo a los lugares establecidos por el municipio. Los mismos son los que se establecieron en el párrafo anterior. De acuerdo a la planilla de cómputo adjunto.

### 1) PROVISIÓN Y TRANSPORTE DE SUELO CALCÁREO:

En este ítem se considera la provisión y transporte del suelo calcáreo desde cantera a zonas de colocación y/o transporte.

## RESUMEN DE OBRA A EJECUTAR

### PRESUPUESTO OFICIAL DE LA OBRA

El presupuesto oficial, asciende la suma de pesos: CIENTO NUEVE MILLONES CIENTO DOS MIL OCHOCIENTOS CUARENTA PESOS CON 00 CTVOS. (\$ 109.102.840,00).-- PRECIOS abril 2024

### PLAZO DE EJECUCIÓN DE LA OBRA

El plazo de ejecución se ha previsto en 6 meses.

La obra a ejecutar comprende la Provisión y transporte de suelo calcáreo, en las zonas establecidas